



VEB 4 Erkenningregeling Inbraakbeveiliging VRKI

VEB 4 Erkenningsregeling Inbraakbeveiliging VRKI

INLEIDING

Deze erkenningsregeling maakt deel uit van een groter geheel waar meerdere disciplines onderdeel van zijn. Binnen het deel wat in de markt algemeen bekend is als inbraak/diefstal is het inzichtelijk maken van het risico voornamelijk gebaseerd op de VRKI.

De VEB 4 Erkenningsregeling Inbraakbeveiliging VRKI beperkt zich dan ook tot de beveiligingsoplossingen zoals omschreven in de VRKI.

Tijdens de Ledenraad van 17 maart 2022 is de VEB 4 Erkenningsregeling Inbraakbeveiliging VRKI ter vaststelling aangeboden en bekrachtigd. De regeling treedt per direct in en de overgangsregeling maakt het mogelijk om binnen een termijn van vijf jaar te kunnen voldoen aan de gewijzigde voorwaarden en opleidingseisen ten opzichte van de VEB3 kwaliteitsregeling.

Vereniging Erkende Beveiligingsbedrijven

Jaap Bijzerweg 8D

3446 CR Woerden

Tel. 0348 – 421 251

E-mail adres: info@veb.nl

Website: www.veb.nl

Drukfouten voorbehouden.

© VEB

INHOUDSOPGAVE

INLEIDING	2
VOORWOORD	4
TOELICHTING OP DE ERKENNINGSREGELING	5
Artikel 1 DEFINITIES	6
Artikel 2 ERKENNINGSREGELING INBRAAKBEVEILIGING VRKI	8
Artikel 3 BEWIJZEN VAN VAKBEKWAAMHEID TEN BEHOEVE VAN ERKENNING	8
Artikel 4 BEVEILIGINGSPLAN	9
Artikel 5 VOORSCHRIFTEN VOOR ALARMAPPARATUUR	9
Artikel 6 24-UURS SERVICEORGANISATIE	9
Artikel 7 SLOTBEPALING	9
BIJLAGE 1: Omschrijving van eisen van een 24-uurs serviceorganisatie	10
BIJLAGE 2: Beveiligingsplan	11
BIJLAGE 3: Bewijzen van vakbekwaamheid ten behoeve van de erkenning	13

VOORWOORD

Om de kwaliteit van het opgeleverde werk zoveel mogelijk te waarborgen heeft de VEB een daarvoor ontwikkelde Kwaliteitsregeling met onderliggende erkenningsregeling.

Deze regeling is bedoeld voor leden en aspirant leden van de VEB, die als technisch beveiligingsbedrijf ("Alarminstallateur" in de zin van de Wet particuliere beveiligingsorganisaties en recherchebureaus) een bedrijf uitoefenen.

Met deze erkenning is het de ingeschrevene toegestaan een VEB kwaliteitsdocument af te geven waarmee verklaard wordt dat de uitgevoerde beveiligingsmaatregelen voldoen aan de eisen zoals die gesteld zijn in de VRKI.

Deze VEB 4 Erkenningsregeling Inbraakbeveiliging VRKI vormt een aanvulling op de Statuten van de vereniging en is voor technische beveiligingsbedrijven de voorwaarde om de status te bereiken van VEB Erkend technisch beveiligingsbedrijf VRKI.

TOELICHTING OP DE ERKENNINGSREGELING

VEB 4 Erkenningsregeling Inbraakbeveiliging VRKI is ontwikkeld om de kwaliteit van het opgeleverde werk zoveel mogelijk te waarborgen. De VEB 4 Kwaliteitsregeling Algemeen vormt een onlosmakelijk deel van de VEB 4 Erkenningsregeling Inbraakbeveiliging VRKI.

Alle binnen deze Erkenningsregeling van toepassing zijnde artikelen moeten gelezen worden vanuit de geest van deze regeling. Het doel van de erkenningsregeling is leidend.

Particuliere PBO bedrijven, Particuliere Alarm Centrales en Partners vallen buiten deze regeling.

Bij onduidelijkheden beslist het bestuur.

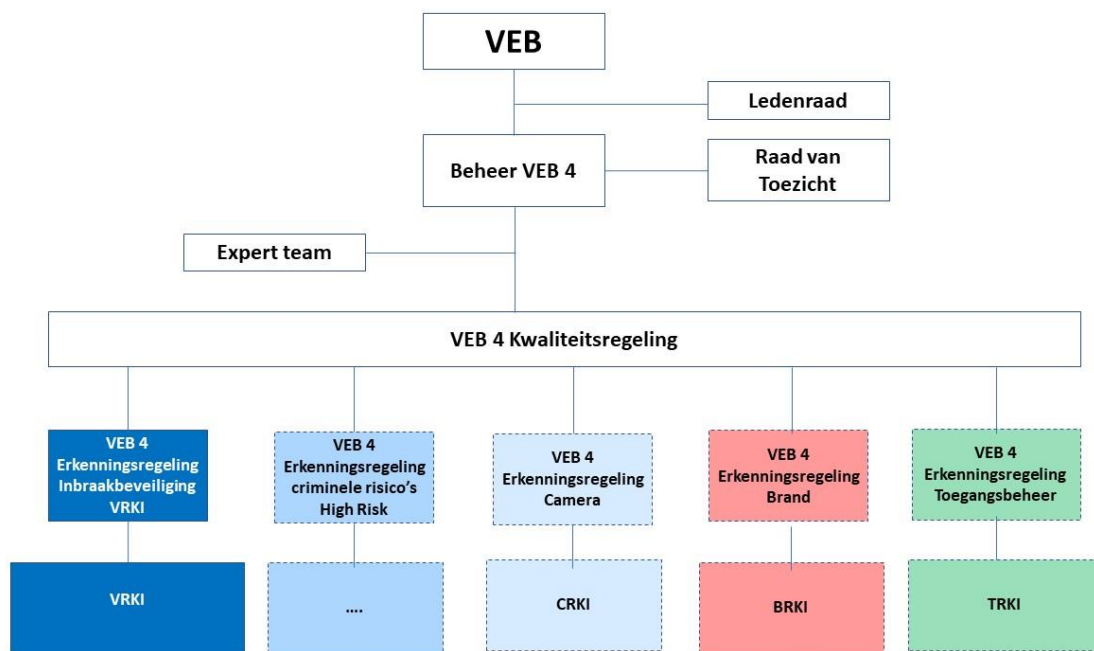

TOELICHTING OP DE VRKI

De Verbeterde Risicoklassenindeling (VRKI) is eigendom van het Verbond van Verzekeraars en wordt beheerd en uitgegeven door het CCV. Voor het beheer van de VRKI laat het CCV zich ondersteunen door een deskundigenpanel waarin de VEB is vertegenwoordigd.

Artikel 1 **DEFINITIES**

Voor toepassing van deze regeling wordt verstaan onder:

Regeling:

- VEB 4 Erkenningsregeling Inbraakbeveiliging VRKI

Titel bedrijf:

- VEB Erkend technisch beveiligingsbedrijf VRKI

Erkenningen:

- VEB 4 Inbraakbeveiliging VRKI

Elektronische- en/of mechanische (technische) beveiligingswerkzaamheden:

- het ontwerpen, aanleggen, monteren, demonteren, wijzigen, herstellen, onderhouden en bedrijfsvaardig opleveren van technische beveiligingsmaatregelen

Beveiligingsmaatregelen:

- een samenstel van beveiligingsmaatregelen die kunnen bestaan uit organisatorische, bouwkundig/mechanische, elektronische, meeneembepurende maatregelen, compartimenteringmaatregelen en reagerende maatregelen om, voor zover van toepassing, aantasting van lijf en goed door diefstal, inbraak, overval, vandalisme, bedreiging, beroving, vernieling, onbevoegde toegang of aanwezigheid te voorkomen of te beperken

PAC:

- particuliere alarmcentrale is een onderneming die, met vergunning van het Ministerie van Justitie diensten mag verlenen ten behoeve van derden, in een centraal alarmmeldpunt de door alarmapparatuur verzonden signalen ontvangt en beoordeelt en zo nodig assistentie vraagt aan de politie, andere overheidsinstanties, bedrijven en/of particulieren

VRKI:

- Verbeterde Risico Klassen Indeling

TBV:

- Technicus Beveiligingsinstallaties

MBV:

- Monteur Beveiligingsinstallaties

TBMB

- Technisch Beheerder Mechanische Beveiliging

PKVW

- Politie Keurmerk Veilig Wonen®

VOG-verklaring:

- Verklaring Omtrent Gedrag

VVB-verklaring:

- Verklaring van Betrouwbaarheid

Intakedocument:

- startdocument ter vaststelling van de risicoklasse, de wensen van de aanvrager en de bijbehorende beveiligingsmaatregelen

Wpbr

- Wet particuliere beveiligingsorganisaties en recherchebureaus

Rpbr

- Regeling particuliere beveiligingsorganisaties en recherchebureaus

CCV:

- Centrum voor Criminaliteitspreventie en Veiligheid

Alarminstallatie:

- apparatuur die alleen of in combinatie met andere apparatuur een systeem vormt dat door middel van sensoren de fysieke verschijnselen, die duiden op een ongewenste situatie, omzet in signalen welke resulteren in een alarmering

Disciplines:

- **Inbraak/diefstal:**
 - Beveiligingsmaatregelen en de daarbij behorende kwaliteitsregeling die betrekking hebben op werkzaamheden die algemeen bekend zijn onder de term inbraakbeveiliging conform de VRKI
- **Camera:**
 - Beveiligingsmaatregelen en de daarbij behorende kwaliteitsregeling die betrekking hebben op werkzaamheden die algemeen bekend zijn onder de term camerasystemen en CCTV/VSS

Artikel 2 **ERKENNINGSREGELING INBRAAKBEVEILIGING VRKI**

De VEB Kwaliteitsregeling Inbraakbeveiliging VRKI is direct gekoppeld aan de methodiek van de geldende VRKI.

Artikel 3 **BEWIJZEN VAN VAKBEKWAAMHEID TEN BEHOEVE VAN ERKENNING**

Als de aanvrager alarminstallateur is in de zin van de Wet particuliere beveiligingsorganisaties en recherchebureaus, dan dient hij in het bezit te zijn van de wettelijk vereiste vakdiploma's.

Overzicht van de voor de technisch beheerder van toepassing zijnde vakdiploma's:

- **TBV Technicus Beveiligingsinstallaties**
 - o Het diploma Technicus Beveiligingsinstallaties: houdt zich bezig met de uitvoering van beveiligingswerkzaamheden in alle risicoklassen zoals beschreven in de geldende Verbeterde Risicoklassenindeling (VRKI) en heeft daar aantoonbaar kennis van door middel van een bewijs van deelname aan opfriscursussen. Deelname aan een opfriscursus dient minimaal één maal per drie jaar plaats te vinden.
- **TBMB Technisch Beheerder Mechanische Beveiliging**
 - o Het diploma Technisch Beheerder Mechanische Beveiliging: houdt zich uitsluitend bezig met het advies en de aanleg van bouwkundig/mechanische beveiligingswerkzaamheden, zoals beschreven in de geldende Verbeterde Risico Klassen Indeling (VRKI) en heeft daar aantoonbaar kennis van door middel van een bewijs van deelname aan opfriscursussen. Deelname aan een opfriscursus dient minimaal één maal per drie jaar plaats te vinden.
- **PKVW Preventieadviseur Politie Keurmerk Veilig Wonen® (PKVW)**
 - o De erkenning Preventieadviseur Politie Keurmerk Veilig Wonen® : houdt zich uitsluitend bezig met het advies van bouwkundig/mechanische beveiligingswerkzaamheden bij **woonhuizen** in de definitie BK2 zoals beschreven in de geldende Verbeterde Risico Klassen Indeling (VRKI).

Voor het bedrijf waarvan de technisch beheerder enkel in het bezit is van het vakdiploma MBV is een overgangsregeling van toepassing. Voorwaarde is dat het bedrijf voor 1 april 2022 hun erkenning hebben verkregen op basis van het vakdiploma MBV.

Deze overgangsregeling geldt tot 1 april 2027. Daarna dient er binnen het bedrijf een technisch beheerder te zijn die minimaal in het bezit is van het vakdiploma TBV.

Overzicht van de voor monteurs en servicemonteurs van toepassing zijnde vakdiploma's:

- **MBV Monteur Beveiligingsinstallaties**

Voor personeelsleden die zich bezig houden met het uitbrengen van beveiligingsadviezen en opstellen van beveiligingsplannen, wordt aanbevolen dat zij in het bezit zijn van het vakdiploma TBV.

Ter beoordeling van het bestuur van de VEB kunnen, in verband met doorlopende marktontwikkelingen, aanvullende her- en bijscholingsopleidingen worden geëist. Bijlage 3 geeft hier een toelichting op.

Artikel 4 **BEVEILIGINGSPLAN**

Een belangrijk onderdeel van de erkenning is het maken van een compleet beveiligingsplan. Verdere details van het beveiligingsplan zijn te vinden in bijlage 2.

Artikel 5 **VOORSCHRIFTEN VOOR ALARMAPPARATUUR**

Deze voorschriften bestaan uit twee delen, te weten:

- Installatievoorschriften voor alarmapparatuur en
- Voorschriften voor beheer en onderhoud van alarmapparatuur.

De geldende versie van deze voorschriften vormen een onlosmakelijk deel van deze erkenningsregeling.

Artikel 6 **24-UURS SERVICEORGANISATIE**

Het technische beveiligingsbedrijf biedt zijn klant een serviceorganisatie aan die te allen tijde bereikbaar is voor een mondeling contact. Hiermee wordt een bereikbaarheid bedoeld van 24 uur per dag en dat alle dagen van de week. de volledige omschrijving van de eisen die aan deze serviceorganisatie gesteld worden treft u aan in bijlage 1 van de VEB 4 Erkenningregeling VRKI.

Artikel 7 **SLOTBEPALING**

Het bestuur kan voorschrijven dat bij de uitvoering van deze regeling gebruik wordt gemaakt van gestandaardiseerde bescheiden.

In gevallen waarin deze regeling niet voorziet, beslist het bestuur.

Behorende bij: VEB 4 Erkenningsregeling VRKI

BIJLAGE 1: Omschrijving van eisen van een 24-uurs serviceorganisatie:

Het technische beveiligingsbedrijf biedt zijn klanten een serviceorganisatie aan die te allen tijde bereikbaar is voor een mondeling contact. Hiermee wordt een bereikbaarheid bedoeld van 24 uur per dag en 7 dagen per week.

De service en het onderhoud worden uitgevoerd op basis van een schriftelijke overeenkomst met de klant. Deze overeenkomst wordt tenminste aan iedere klant aangeboden.

Het technisch beveiligingsbedrijf moet:

- beschikken over ter zake deskundig technisch personeel dat voldoet aan de eisen van deze erkenningsregeling;
- beschikken over een administratief apparaat om een eventuele storing te registreren en een serviceorganisatie om de eventuele storing op te heffen op basis van het service- en onderhoudscontract;
- beschikken over voldoende voorraad reserveonderdelen en/of materialen voor het opheffen van storingen en/of het verrichten van reparaties, dan wel het treffen van noodvoorzieningen die het beveiligd vermogen van de bestaande beveiligingsmaatregelen zoveel mogelijk benaderen of overtreffen;
- van ieder risico object vanaf de oplevering van de beveiligingsmaatregelen een overzicht bijhouden over met vermelding van de service bezoeken en de uitgevoerde werkzaamheden.

Verhelpen van storingen

Gedurende de tijd dat het technisch beveiligingsbedrijf verantwoordelijk is voor het onderhoud van de alarminstallatie, verhelpt het technisch beveiligingsbedrijf een storing van een alarminstallatie na aanmelding van de storing:

- van een woning in risicoklasse 1 en 2 binnen 48 uur;
- van een woning in risicoklasse 3 en 4 binnen 24 uur;
- van een bedrijf in risicoklasse 1 en 2 binnen 24 uur;
- van een bedrijf in risicoklasse 3 en 4 binnen 12 uur.

Met de opdrachtgever kunnen afwijkende tijden worden overeengekomen. Als het technisch beveiligingsbedrijf de storing redelijkerwijs niet binnen de hiervoor genoemde tijd kan opheffen, treft hij in overleg met de opdrachtgever zodanige tijdelijke maatregelen dat de door de storing veroorzaakte toename van het risico zo veel mogelijk wordt beperkt. Het technisch beveiligingsbedrijf brengt de opdrachtgever zo snel mogelijk na aanmelding van de storing op de hoogte van de voorgenomen acties om de storing te verhelpen, zodat de opdrachtgever mogelijk betrokken partijen op de hoogte kan stellen. Het technisch beveiligingsbedrijf legt schriftelijk vast welke herstelwerkzaamheden zijn uitgevoerd en levert de opdrachtgever hiervan een kopie.

Behorende bij: VEB 4 Erkenningregeling VRKI

BIJLAGE 2: Beveiligingsplan

Scenario-1: Beveiligingsplan vereist door verzekeraar

Indien een beveiligingsplan wordt vereist door een verzekeraar, dient het beveiligingsplan te worden opgesteld conform onderstaande richtlijnen, Hiervoor dient tevens gebruik te worden gemaakt van een zgn. intakedocument (zie VRKI).

Bij risicoklasse 1 en 2 bevat het beveiligingsplan tenminste:

- *De NAW-gegevens van de ontwerper/installateur en opdrachtgever;*
- *Projectnummer en datum van het beveiligingsplan;*
- *Een verwijzing naar het intakedocument (kenmerk en datum);*
- *Omschrijving van het object (of deel van een object, bouwwerk of terrein);*
- *De functies (doelstelling), zwaartepunt van de beveiliging;*
- *De geconstateerde risicoklasse conform deel A van de VRKI op basis van te specificeren:*
 - *Waarde attractieve zaken van de inboedel (woning); of*
 - *Waarde en attractiviteit van de goederen en inventaris (bedrijven); of*
 - *Eisen in de richtlijn inbraakbeveiliging onderwijsinstellingen.*
- *De uitgevoerde risicoklasse of (gedeeltelijke) uitvoering op een lager niveau;*
- *Een omschrijving/aanduiding van de te treffen beveiligingsmaatregelen;*
- *De elektronische maatregelen worden bij voorkeur aangegeven middels een plattegrond of installatietekening;*
- *Het af te geven kwaliteitsdocument (beveiligingscertificaat of opleveringsbewijs);*
- *De toegepaste referentiedocumenten;*
- *Ondertekening door het beveiligingsbedrijf en opdrachtgever.*

Bij risicoklasse 3 en 4 bevat het beveiligingsplan tenminste:

- *De NAW-gegevens van de ontwerper/installateur en opdrachtgever;*
- *Projectnummer en datum van het beveiligingsplan;*
- *Een verwijzing naar het intakedocument (kenmerk en datum);*
- *Omschrijving van het object (of deel van een object, bouwwerk of terrein);*
- *De functies (doelstelling), zwaartepunt van de beveiliging;*
- *De geconstateerde risicoklasse conform deel A van de VRKI op basis van te specificeren:*
 - *Waarde attractieve zaken van de inboedel (woning): of*
 - *Waarde en attractiviteit van de goederen en inventaris (bedrijven): of*
 - *Eisen in de richtlijn inbraakbeveiliging onderwijsinstellingen.*
- *De uitgevoerde risicoklasse of (gedeeltelijke) uitvoering op een lager niveau;*
- *Een gespecificeerde omschrijving van de te treffen beveiligingsmaatregelen;*
- *Het maken van een plattegrond of installatietekening waarop de elektronische maatregelen worden aangegeven is verplicht; Naast de verplichte eisen uit de VRKI moet ook rekening gehouden worden met de onderlinge samenhang op basis van integrale beveiliging (combinatie/samenhang van meerdere beveiligingsmaatregelen)*
- *Het af te geven kwaliteitsdocument (beveiligingscertificaat of opleveringsbewijs);*
- *De toegepaste referentiedocumenten;*
- *Ondertekening door het beveiligingsbedrijf en opdrachtgever.*

Scenario-2: Beveiligingsplan niet vereist door verzekeraar

Indien er geen beveiligingsplan is vereist door een verzekeraar en/of indien er in opdracht van de opdrachtgever niet conform VRKI wordt aangeboden, hoeft er geen volledig beveiligingsplan te worden opgesteld, er kan worden volstaan met een offerte. Hiervoor dient tevens gebruik te worden gemaakt van een zgn. intakedocument (zie VRKI).

Voorwaarde is dat de offerte aan de volgende minimale inhoud dient te voldoen:

- *De NAW-gegevens van de ontwerper/installateur en opdrachtgever*
- *Een verwijzing naar het intakedocument (kenmerk en datum);*
- *Vermelding van de geconstateerde risicoklasse met bijbehorende beveiligingsmaatregelen conform deel A van de VRKI;*
- *Omschrijving van de daadwerkelijk door opdrachtgever gewenste beveiligingsmaatregelen;*
- *Stuklijst van de geoffreerde componenten/materialen;*
- *Positiebeschrijving (montageplaats) van de desbetreffende beveiligingscomponenten, dit kan ook middels een bij de offerte behorende tekening met daarom aangegeven de positie van de desbetreffende beveiligingscomponenten;*
- *Vermelding aanbidding PAC-aansluiting;*
- *Vermelding/aanbidding onderhoudsovereenkomst;*
- *Kostprijs/calculatie c.q. aanneemsom;*
- *Aanvullende info zoals levertijd, garantie, betalingscondities;*
- *Bijsluiten leveringsvoorwaarden en tevens vermelden dat de leveringsvoorwaarden van toepassing zijn en zijn bijgesloten (het zgn. “ter hand stellen”);*
- *Opdrachtbevestiging.*

Opmerking: VRKI = geldende VRKI.

Behorende bij: VEB 4 Erkenningsregeling VRKI

BIJLAGE 3: Bewijzen van vakbekwaamheid ten behoeve van de erkenning

Aanvullende her- en bijscholingsopleidingen

Wanneer sprake is van ingrijpende wijzigingen in wet- en/of regelgeving en/of technologische ontwikkelingen, dan behouden wij ons het recht voor aanvullende her- en bijscholingsopleidingen te eisen. De ingeschrevene dient binnen een periode van drie jaar, na het aankondigen van de aanvullende her- en bijscholingsopleidingen, aan de eis voldaan te hebben.